СМЕРТЬ НЕМЕЦКИМ ОККУПАНТАМ!

Красный Черноморец

Ежедневная краснофлотская газета Черноморского флота

№ 134 (6772) | 14 мая 1942 г., четверг | Год издания XXII

БОРЬБА НАРОДОВ ЕВРОПЫ ПРОТИВ ГИТЛЕРИЗМА

Уже больше двух лет длится гитлеровский разбойничий разгул в Европе. Пепелища пожаров, руины разрушенных городов, грабеж и насилия, массовые убийства мирных жителей, безудержный террор — вот что сопутствует кровавому шествию Гитлера по Европе. Фашистско-немецкие сатрапы в Бельгии, Голландии, Норвегии, Польше, Чехословакии, Югославии и в других захваченных фашистами странах прилагают все усилия к тому, чтобы превратить эти государства в вотчины немецких банкиров и помещиков, а население этих стран — в послушных, покорных рабов гитлеровского империализма.

Свободолюбивые народы Европы томятся в тяжком, жестоком плену у гитлеровских бандитов. Но непрочна власть германского разбойничьего империализма в захваченных им странах. Никогда не быть кровавому фашизму властелином в Европе. Свободолюбивые народы Европы не покорились, не признали и никогда не признают власти гитлеровских разбойников. Никуда не уйти немецко-фашистским оккупантам от того факта, что их позиции в покоренных государствах за истекшие два с лишним года не только не укрепились, а резко ослабли, что им все труднее и труднее управлять захваченными и разграбленными странами. Пресловутый «новый порядок» явно обанкротился.

«Гитлеровский империализм занял обширные территории Европы, но он не сломил воли европейских народов к сопротивлению. Борьба порабощенных народов против режима немецко-фашистских разбойников начинает приобретать всеобщий характер». (Сталин).

Все ярче и ярче разгорается пламя партизанской борьбы в Югославии. Здесь боевые отряды патриотов безустали громят немецко-итальянских оккупантов. Факт, что военная промышленность Югославии выведена из строя. Факт, что почти все железные дороги Югославии бездействуют. Город Любляна окружен колючей проволокой, блокирован войсками, так как в городе за последнее время убито более 100 итальянских оккупантов. В середине марта югославские партизаны разбили итальянские войска и заняли Доньи и Лопац. В начале апреля партизаны разбили оккупантов под Сараевом.

Франция глухо бурлит. Все крепче сопротивление французских патриотов немецким оккупационным властям. В Руане взорван поезд с боеприпасами. В Сен-Дени танковый завод 3 дня не работал из-за порчи электростанции. Французские патриоты ждут сигнала, чтобы с оружием в руках подняться против ненавистных оккупантов.

Маленькая Норвегия ведет героическую борьбу против гитлеровских бандитов. Все многообразней формы борьбы норвежского народа, все упорней и настойчивей характер этой борьбы. Партизаны Ларсена взрывают железнодорожные мосты, освобождают рабочих от каторги принудительных работ. А норвежские учителя своей забастовкой, своим упорным сопротивлением срывают все мероприятия предателя Квислинга, помогающего гитлеровским бандитам.

Ширится саботаж на предприятиях в Чехословакии. На заводах Шкода у каждого пятого станка стоит вооруженный солдат. Недавно работа на одном чехословацком заводе в городе Брно была приостановлена на 14 часов из-за порчи электростанции. На следующий день на том же заводе произошел сильный взрыв. В пулеметно-сборочном цехе заводов Шкода в Пльзене рабочие объявили забастовку. Фашистские штурмовики открыли огонь по стачечникам и убили 17 рабочих.

На подъеме антигитлеровское движение в Бельгии, Голландии. По сообщениям шведской печати, администрация одного крупного, расположенного вблизи Брюсселя военного завода, эксплоатируемого компанией Круппа, вынуждена была прекратить производство из-за порчи трансформаторной станции на заводе.

В Голландии все чаще акты диверсии и саботажа. Даже немецко-фашистская печать вынуждена признать рост антигитлеровского движения в Голландии. Германское информационное бюро опубликовало официальное сообщение о том, что в Голландии раскрыта антигерманская организация, совершившая ряд крупных диверсионных актов. Казнено 79 голландцев — участников этой организации.

Все эти факты показывают, как ненавистен немецко-фашистский разбойничий режим порабощенным народам Европы, как крепнет в этих народах воля к борьбе и победе. Эти факты свидетельствуют о том, что международная изоляция гитлеровской Германии усиливается, в то время, как международные связи нашей страны крепнут и растут. Антигитлеровский фронт вырос в грозную, несокрушимую силу. Советский Союз, несущий на своих плечах главную тяжесть борьбы против гитлеровского разбойничьего империализма, занимает первое и почетное место на этом фронте.

«Против немецкого империализма объединились все свободолюбивые народы. Их взоры обращены к Советскому Союзу. Героическая борьба, которую ведут народы нашей страны за свою свободу, честь и независимость, вызывает восхищение всего прогрессивного человечества. Народы всех свободолюбивых стран смотрят на Советский Союз, как на силу, способную спасти мир от гитлеровской чумы. Среди этих свободолюбивых стран первое место занимают Великобритания и Соединенные Штаты Америки, с которыми мы связаны узами дружбы и союза и которые оказывают нашей стране все большую и большую военную помощь против немецко-фашистских захватчиков». (Сталин).

В единении свободолюбивых народов — залог победы над врагом. Все свободолюбивые народы стремятся к скорейшему разгрому Гитлера. Поэтому встретил такой широкий отклик первомайский приказ Народного Комиссара Обороны товарища Сталина, воспринятый как мобилизующий призыв к борьбе за победу, за разгром врага в 1942 году.

Впереди еще трудный, тернистый путь, но уже широко занялась над миром заря освобождения человечества от гитлеровской чумы. Освобождение от гитлеровской тирании придет. Народы ждут его со страстным нетерпением. Растущая борьба народов Европы против гитлеризма — тому живое свидетельство.

Объединенными усилиями всех свободолюбивых народов победа будет завоевана, враг будет разбит. Близится час его поражения, близится час нашей общей победы.

(Из передовой «Правды» за 13 мая).

НА ПОДСТУПАХ К СЕВАСТОПОЛЮ

Вчера на фронте велась артиллерийско-минометная и ружейно-пулеметная перестрелка.

Снайперы наших частей уничтожили 47 фашистов.

Наша авиация бомбардировала самолеты врага на его аэродромах, в результате уничтожено 6 и повреждено 9 фашистских самолетов.

Наши части прочно удерживают занимаемые позиции.

ПЛАМЕННЫЙ ПРИВЕТ ОРДЕНОНОСЦАМ — ОТВАЖНЫМ И МУЖЕСТВЕННЫМ ЧЕРНОМОРЦАМ!

ПРИКАЗ
КОМАНДУЮЩЕГО ЧЕРНОМОРСКИМ ФЛОТОМ

г. Севастополь № 33 13 мая 1942 года

От имени Президиума Верховного Совета Союза ССР, за образцовое выполнение боевых заданий Командования на фронте борьбы с немецкими захватчиками и проявленные при этом доблесть и мужество — **награждаю:**

ОРДЕНОМ «КРАСНОЕ ЗНАМЯ»

1. Лейтенанта **Аброщенко** Федора Тарасовича.
2. Лейтенанта **Акулова** Афанасия Никандровича.
3. Лейтенанта **Аникушина** Николая Ивановича.
4. Младшего лейтенанта **Белозерова** Ивана Павловича.
5. Лейтенанта **Брейтовского** Льва Николаевича.
6. Старшего сержанта **Васильева** Александра Алексеевича.
7. Лейтенанта **Виноградова** Константина Георгиевича.
8. Старшего лейтенанта **Волкова** Владимира Николаевича.
9. Лейтенанта **Володина** Василия Алексеевича.
10. Старшего лейтенанта **Галухина** Василия Григорьевича.
11. Старшего лейтенанта **Гвоздева** Илью Михайловича.
12. Капитана **Грибанова** Михаила Алексеевича.
13. Старшего лейтенанта **Громова** Николая Алексеевича.
14. Капитана **Губкина** Николая Александровича.
15. Старшего лейтенанта **Дейкина** Ивана Дмитриевича.
16. Старшего лейтенанта **Доброумова** Константина Алексеевича.
17. Старшего политрука **Дубинина** Александра Дмитриевича.
18. Капитана **Дьякова** Николая Александровича.
19. Лейтенанта **Евсеенко** Николая Ильича.
20. Лейтенанта **Егорова** Сергея Алексеевича.
21. Сержанта **Жвикова** Петра Давидовича.
22. Лейтенанта **Забелина** Константина Борисовича.
23. Старшего лейтенанта **Зуева** Григория Васильевича.
24. Старшего лейтенанта **Калинина** Ивана Куприяновича.
25. Старшего лейтенанта **Каратаева** Дмитрия Николаевича.
26. Старшего лейтенанта **Карпова** Анатолия Степановича.
27. Капитана **Каверзина** Николая Ильича.
28. Лейтенанта **Кашина** Анатолия Васильевича.
29. Лейтенанта **Коваль** Петра Степановича.
30. Младшего лейтенанта **Колесник** Павла Давыдовича.
31. Младшего лейтенанта **Коштакова** Василия Ивановича.
32. Старшего лейтенанта **Кравцова** Григория Акимовича.
33. Старшего лейтенанта **Куделина** Александра Ивановича.
34. Капитана **Крученых** Севастьяна Петровича.
35. Старшего лейтенанта **Крылова** Николая Ивановича.
36. Старшего лейтенанта **Лазутина** Николая Яковлевича.
37. Старшего лейтенанта **Литвинчук** Бориса Михайловича.
38. Лейтенанта **Лобачева** Николая Николаевича.
39. Лейтенанта **Ляшенко** Григория Ясовича.
40. Лейтенанта **Максимова** Андрея Дмитриевича.
41. Старшего лейтенанта **Мейева** Владимира Николаевича.
42. Старшего лейтенанта **Мухина** Ивана Иосифовича.
43. Старшего лейтенанта **Николахина** Николая Георгиевича.
44. Младшего лейтенанта **Пастух** Владимира Яковлевича.
45. Сержанта **Перегудова** Виктора Сергеевича.
46. Младшего лейтенанта **Петрова** Степана Григорьевича.
47. Старшего лейтенанта **Писарева** Геннадия Васильевича.
48. Старшего лейтенанта **Пичугина** Михаила Андриановича.
49. Старшего лейтенанта **Пономарева** Михаила Ивановича.
50. Лейтенанта **Покревского** Льва Антоновича.
51. Капитана **Проявченко** Павла Михайловича.
52. Майора **Ригина** Александра Архиповича.
53. Лейтенанта **Родионова** Петра Георгиевича.
54. Старшего лейтенанта **Рожкова** Александра Евгеньевича.
55. Лейтенанта **Русакова** Константина Антоновича.
56. Лейтенанта **Сахарова** Дмитрия Ивановича.
57. Старшего лейтенанта **Седова** Валентина Николаевича.
58. Капитана **Селявко** Георгия Алексеевича.
59. Младшего лейтенанта **Сидорова** Андрея Антоновича.
60. Старшего лейтенанта **Силина** Ивана Николаевича.
61. Майора **Слепенкова** Якова Захаровича.
62. Майора **Смирнова** Николая Михайловича.
63. Старшего политрука **Собкина** Ивана Егоровича.
64. Лейтенанта **Столярова** Анатолия Григорьевича.
65. Лейтенанта **Стороженко** Андрея Мироновича.
66. Младшего лейтенанта **Стяхлова** Владимира Андреевича.
67. Старшего лейтенанта **Сухарькова** Петра Васильевича.
68. Старшего лейтенанта **Сучкова** Николая Александровича.
69. Старшего лейтенанта **Тараненко** Павла Артемовича.
70. Старшего лейтенанта **Ускова** Владимира Федоровича.
71. Старшего лейтенанта **Утина** Михаила Георгиевича.
72. Лейтенанта **Федорова** Александра Федоровича.
73. Капитана **Фириченко** Емельяна Васильевича.
74. Лейтенанта **Цыбуля** Петра Арсентьевича.
75. Младшего лейтенанта **Цыганова** Дмитрия Григорьевича.
76. Лейтенанта **Цыпалыгина** Илью Михайловича.
77. Капитана **Черняева** Никандра Михайловича.
78. Капитана **Чесалина** Василия Никитовича.
79. Старшего лейтенанта **Чепуренко** Бориса Петровича.
80. Лейтенанта **Шикер** Ивана Степановича.
81. Старшего сержанта **Шлыкова** Алексея Васильевича.
82. Капитана **Юдина** Бориса Амфилохеевича.
83. Капитана **Яковлева** Константина Михайловича.

(Окончание на 2-й стр.)

Приказ Командующего Черноморским флотом

г. Севастополь № 33 13 мая 1942 года

(ОКОНЧАНИЕ. НАЧАЛО СМ. НА 1 СТР.)

ОРДЕНОМ «КРАСНАЯ ЗВЕЗДА»

1. Младшего сержанта **Белорусова** Николая Андреевича.
2. Старшего сержанта **Бутенко** Владимира Титовича.
3. Лейтенанта **Вагина** Петра Ивановича.
4. Старшего лейтенанта **Войцеховского** Степана Филипповича.
5. Лейтенанта **Герасина** Виталия Георгиевича.
6. Краснофлотца **Гречко** Федора Михайловича.
7. Капитана **Елагина** Тимофея Андреевича.
8. Военстехника 2 ранга **Еретнева** Сергея Ивановича.
9. Младшего сержанта **Жигалина** Николая Михайловича.
10. Сержанта **Зайцева** Ивана Степановича.
11. Краснофлотца **Каминского** Всеволода Викторовича.
12. Сержанта **Карелина** Геннадия Кирилловича.
13. Лейтенанта **Кондрашкова** Александра Александровича.
14. Капитана **Логинова** Ивана Федоровича.
15. Младшего лейтенанта **Машенкина** Владимира Андреевича.
16. Сержанта **Матвеева** Алексея Матвеевича.
17. Младшего сержанта **Меркушева** Василия Николаевича.
18. Старшего лейтенанта **Митрофанова** Ивана Васильевича.
19. Младшего сержанта **Мороз** Григория Федоровича.
20. Старшего сержанта **Нерезко** Петра Савельевича.
21. Старшего лейтенанта **Орловского** Глеба Никодимовича.
22. Сержанта **Плотникова** Сергея Никитовича.
23. Старшину **Поляница** Ивана Демьяновича.
24. Сержанта **Пузакова** Виктора Михайловича.
25. Младшего сержанта **Ротор** Александра Андреевича.
26. Лейтенанта **Сирачева** Ераста Лукича.
27. Старшину **Сокольского** Владимира Владимировича.
28. Лейтенанта **Соколова** Геннадия Илларионовича.
29. Военстехника 1 ранга **Степаненко** Ивана Трофимовича.
30. Младшего сержанта **Стрелкова** Михаила Павловича.
31. Лейтенанта **Тадля** Виктора Ефимовича.
32. Лейтенанта **Фармаковского** Евгения Михайловича.
33. Старшего сержанта **Хрякова** Дмитрия Никитовича.
34. Лейтенанта **Чигринского** Павла Федоровича.
35. Старшего сержанта **Шавайлова** Николая Александровича.

МЕДАЛЬЮ «ЗА ОТВАГУ»

1. Старшего сержанта **Бакалова** Василия Яковлевича.
2. Младшего сержанта **Баштан** Василия Васильевича.
3. Старшину **Войтенко** Василия Александровича.
4. Младшего сержанта **Гурина** Виктора Евгеньевича.
5. Младшего сержанта **Дмитриевского** Валентина Васильевича.
6. Сержанта **Дьяченко** Петра Васильевича.
7. Младшего сержанта **Есауленко** Василия Терентьевича.
8. Краснофлотца **Заболотного** Онуфрия Аверковича.
9. Младшего сержанта **Иванова** Алексея Павловича.
10. Старшего сержанта **Козырева** Абрама Тихоновича.
11. Сержанта **Кашаева** Абдурахмана Халилуевича.
12. Лейтенанта **Косова** Алексея Гавриловича.
13. Младшего сержанта **Кузнецова** Сергея Александровича.
14. Младшего сержанта **Крылова** Александра Ивановича.
15. Младшего сержанта **Ливеровского** Алексея Николаевича.
16. Военстехника 2 ранга **Марара** Василия Герасимовича.
17. Младшего сержанта **Марченко** Ивана Евгеньевича.
18. Военстехника 2 ранга **Обертас** Виктора Александровича.
19. Младшего сержанта **Панкратова** Павла Васильевича.
20. Младшего сержанта **Попова** Степана Иосифовича.
21. Младшего сержанта **Розенберга** Семена Григорьевича.
22. Военстехника 1 ранга **Спиридонова** Владимира Михайловича.
23. Младшего сержанта **Чертовского** Алексея Михайловича.
24. Старшину **Шевченко** Михаила Андреевича.

МЕДАЛЬЮ «ЗА БОЕВЫЕ ЗАСЛУГИ»

1. Старшину **Блударева** Георгия Донатовича.
2. Младшего сержанта **Гальперина** Бориса Ароновича.
3. Краснофлотца **Котик** Матвея Семеновича.
4. Сержанта **Кривой** Федора Тимофеевича.
5. Сержанта **Кучеренко** Якова Герасимовича.
6. Старшего сержанта **Лютикова** Владимира Константиновича.
7. Старшего краснофлотца **Лозовского** Петра Михайловича.
8. Старшину **Савкина** Илью Харламовича.
9. Военстехника 2 ранга **Тупицына** Виктора Михайловича.
10. Старшего сержанта **Фролова** Михаила Дмитриевича.
11. Старшину **Швыдкого** Мирона Федоровича.

Военный совет Черноморского флота:

Командующий Черноморским флотом вице-адмирал Ф. ОКТЯБРЬСКИЙ.
Член Военного совета дивизионный комиссар Н. КУЛАКОВ.

Зам. начальника Штаба ЧФ капитан 1 ранга А. ВАСИЛЬЕВ.

Приказ Командующего Черноморским флотом

г. Севастополь № 34 13 мая 1942 года

От имени Президиума Верховного Совета Союза ССР, за образцовое выполнение боевых заданий Командования на фронте борьбы с немецкими захватчиками и проявленные при этом доблесть и мужество — **награждаю:**

ОРДЕНОМ «КРАСНОЕ ЗНАМЯ»

1. Сержанта **Ермолова** Дмитрия Алексеевича.
2. Лейтенанта **Удодова** Андрея Сергеевича.
3. Батальонного комиссара **Хиславского** Ефима Марковича.
4. Капитана **Хотина** Алексея Анисимовича.
5. Старшего политрука **Шпагина** Александра Петровича.

ОРДЕНОМ «КРАСНАЯ ЗВЕЗДА»

1. Старшего военфельдшера **Бадалян** Гурген Амаяковича.
2. Старшего политрука **Бродского** Ефима Абрамовича.
3. Лейтенанта **Будаева** Эрденэ Сангадариевича.
4. Лейтенанта **Климина** Михаила Николаевича.
5. Старшего политрука **Кроник** Семена Семеновича.
6. Капитана **Леонова** Ефима Ивановича.
7. Старшего политрука **Маликина** Романа Исааковича.
8. Военстехника 1 ранга **Малиновского** Юрия Сергеевича.
9. Политрука **Мамонова** Василия Ильича.
10. Майора **Носкова** Василия Иосифовича.
11. Полкового комиссара **Озеркина** Дмитрия Сергеевича.

МЕДАЛЬЮ «ЗА ОТВАГУ»

1. Краснофлотца **Акименко** Алексея Трофимовича.
2. Лейтенанта **Александрова** Сергея Владимировича.
3. Старшего сержанта **Бабайцева** Николая Ивановича.
4. Краснофлотца **Белан** Александра Петровича.
5. Сержанта **Борового** Герасима Пантелеевича.
6. Старшину 1 статьи **Бойкова** Ивана Петровича.
7. Краснофлотца **Гнилицкого** Павла Владимировича.
8. Младшего лейтенанта **Голова** Василия Никитовича.
9. Краснофлотца **Гуренко** Алексея Григорьевича.
10. Краснофлотца **Еременчук** Ивана Трофимовича.
11. Краснофлотца **Жернова** Афанасия Корнеевича.
12. Политрука **Загальского** Василия Николаевича.
13. Краснофлотца **Зимина** Георгия Антоновича.
14. Сержанта **Иванченко** Ивана Савельевича.
15. Сержанта **Кондратьева** Петра Федоровича.
16. Военфельдшера **Кузьменко** Ивана Григорьевича.
17. Младшего сержанта **Лопата** Николая Дмитриевича.
18. Краснофлотца **Макиня** Алексея Егоровича.
19. Старшину 2 статьи **Мещерякова** Василия Гавриловича.
20. Старшего сержанта **Мищенко** Николая Акимовича.
21. Краснофлотца **Рендоренко** Сергея Никифоровича.
22. Краснофлотца **Рыбалкина** Филиппа Васильевича.
23. Краснофлотца **Сигова** Владимира Михайловича.
24. Краснофлотца **Строкина** Дмитрия Михайловича.
25. Лейтенанта **Усенко** Владимира Филипповича.
26. Младшего командира **Шпиталева** Александра Демьяновича.

МЕДАЛЬЮ «ЗА БОЕВЫЕ ЗАСЛУГИ»

1. Краснофлотца **Аброскина** Ивана Георгиевича.
2. Младшего военстехника **Балабонова** Георгия Андреевича.
3. Сержанта **Жамадукова** Михаила Хасановича.
4. Краснофлотца **Контарович** Брониславу Ильинишну.
5. Политрука **Овчарук** Сергея Ивановича.
6. Младшего лейтенанта **Татаренко** Степана Леонидовича.
7. Краснофлотца **Фролова** Ивана Петровича.
8. Краснофлотца **Юшина** Василия Акимовича.

Военный совет Черноморского флота:

Командующий Черноморским флотом вице-адмирал Ф. ОКТЯБРЬСКИЙ.
Член Военного совета дивизионный комиссар Н. КУЛАКОВ.

Зам. начальника Штаба ЧФ капитан 1 ранга А. ВАСИЛЬЕВ.

Бомбовые удары по аэродромам врага

Летчики эскадрильи дважды орденоносца капитана Корзунова уничтожили 5 и повредили 9 фашистских самолетов

12 мая летчики эскадрильи капитана Корзунова нанесли бомбовые удары по аэродромам врага.

Сталинские соколы Чеботарев, Мозжукин, Лебедев, Аккуратов, Николаев и другие атаковывали вражеские аэродромы днем и нанесли серьезный урон фашистской авиации.

Прямыми попаданиями сталинские соколы уничтожили 5 фашистских самолетов и 9 повредили.

Все экипажи наших самолетов благополучно возвратились на свой аэродром.

Так меткие воздушные бойцы отвечают на приказ товарища Сталина и бьют врага наверняка.

ЗА РОДНОЙ СЕВАСТОПОЛЬ

Плохо чувствуют себя фашисты под Севастополем. Не дают им житья наши снаряды, бомбы, меткие снайперские пули. Вчера артиллеристы одного из наших кораблей снова «побеспокоили» фрицев. И на этот раз, как всегда, черноморцы постарались. Старший краснофлотец Турышев только накануне был назначен командиром орудия. Расчет молодого командира действовал четко, хладнокровно и уверенно.

Получив данные, старший лейтенант Кириченко скомандовал:

— Курсовой... Дистанция... Прицел... По фашистским головорезам... Залп!

Грохнули орудия. Покачнулся корабль, и могучее эхо прокатилось в окрестных горах.

Телефонист Репяхов, передав очередную команду на центральный пост краснофлотцу Турупаеву, добавляет:

— Второй залп за родной Севастополь пошлешь...

— Товсь!..

Новые «гостинцы» полетели фашистам. Бьет расчет Турышева. Не хуже стреляют и бойцы старшины 2 статьи Васильева.

Ревун за ревуном. Залп за залпом. И снова звучит команда:

— За родной Севастополь... Огонь!

Моряки мстят!

М. АЧКАСОВ.

Второй том „Истории дипломатии“

Первый том «Истории дипломатии» имел исключительный успех. Выпущенный огромным тиражом — полмиллиона экземпляров, — он разошелся в несколько дней. Первый том «Истории дипломатии» будет переведен на ряд европейских языков.

В составлении второго тома принимают участие, кроме тов. В. П. Потемкина, академик Е. Тарле, члены-корреспонденты Академии наук СССР А. Панкратова, И. Минц и профессор В. Хвостов. Второй том будет несколько больше по объему, чем первый, примерно, 40 печатных листов. В нем излагается история мировой дипломатии, начиная со времени после франко-прусского мира до второй мировой войны. Первая часть книги заканчивается Версальским миром. Следующая часть осветит эпоху после первой мировой войны до наших дней. Заключительная часть книги содержит изложение организации и методов современной дипломатии. (ТАСС).

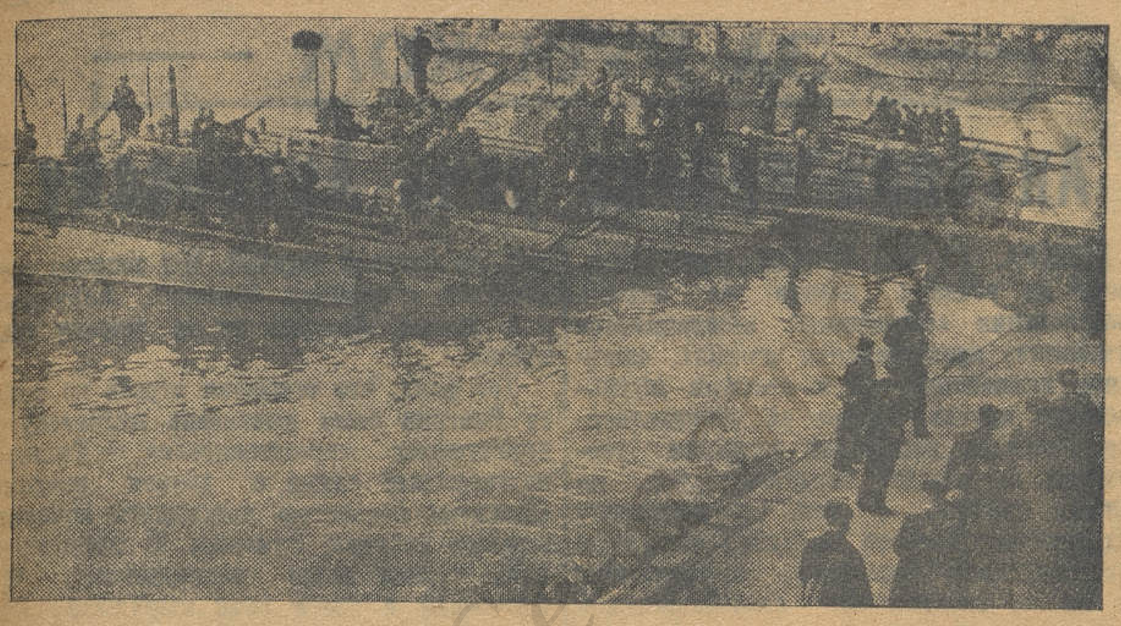

Посадка десанта на торпедные катера. Фото Г. Кузьмина.

Комсомольская инициатива

ВСЕ СИЛЫ ДЛЯ ПОБЕДЫ

В 5 Гвардейском авиационном полку проведена конференция воздушных стрелков-радистов на тему: «Снайперская стрельба в воздухе».

С докладами о своем боевом опыте выступили стрелки-радисты орденоносец тов. Родин и тов. Шлыков, сбивший в воздушных боях два вражеских самолета.

На конференции выступило десять стрелков-радистов.

* * *

Секретарь комсомольской организации тов. Крамской организовал группу по изучению пожарного дела. Вскоре молодые пожарники вышли тушить зажигательные бомбы и хорошо справились с этой задачей.

* * *

Краснофлотец тов. Спиридонов отлично овладел минометом. Его назначили командиром минометного взвода. Взвод комсомольца Спиридонова бьет фашистов днем и ночью.

* * *

Комсомольцы Калитин, Нечесов, Ферсс, Исмаилов и Абрамов собрали 2.000 килограммов стреляных гильз.

* * *

На заводе, где секретарем бюро ВЛКСМ тов. Артюхов, из 32 комсомольцев, занятых судоремонтом, — 15 человек являются двухсотниками и 17 — стахановцами.

ОСАДА

Полгода город осажден,
Полгода отражает он
Атаки смерти — день за днем.
Вовек не рассказать о нем.
Оберегая город наш,
Гудит над бухтами барраж;
Над Севастополем весна.
Гвардейцам воздуха видна
Его длина и ширина,
Его любая сторона.
Корабль ударил—вспышка, дым —
И, верно, тотчас видно им,
Куда летит фашистский дот,
Когда морской гвардеец бьет.
Полгода город осажден,
Полгода отражает он
Налеты гансов.
Наш завод
Сигнал тревоги подает.
Зенитчик — на-чеку:
— Летят!
— Огонь! А — ну-ка, ганс, назад!
Но если он шмыгнет вперед,
То в море, смотришь, и пикнет.

По Севастополю пройдись!
Какая глубь, какая высь,
Какой торжественный размах!
Не город — чудо на холмах!
Он старый или молодой?
Он дружен с небом иль с водой?..
Но что сейчас в твоей груди? —
Гляди:
Здесь был высокий, светлый дом,
Цветы и люди жили в нем,
Мальчишка бегал на балкон
И видел синий-синий сон,
И маму звал: — Идет! Идет!
...Здесь малый камешек — и тот
Взывает: мсти за город наш!
Дом раскололся пополам,
Одна стена — стоит. И там,
Где самый светлый был этаж,
Там синий китель моряка
Повис над пропрвой. И зовет —
На бой! А лестничный пролет
Ведет упорно в облака.

Деремся. Смерть, остервенясь,
На нас огонь двух тысяч бомб
Свалила. Девять тысяч раз
Рвала снаряды возле нас.
Но в камень, в сырость катакомб
Ушла подруга моряка,
Чтоб мужу минами помочь
И мстить за светлый дом, пока
Орда убийц не пропадет.
Со спецзавода день и ночь
За минометом миномет,
За миной мина в бой идет.
Сынишка — в школе, под землей.
Моряк—упрямый, спорый, злой —
Списался первым с корабля.
Когда в опасности земля,
Он молча ей отдать готов
Всю ласку, всю любовь свою.
Он помнит, как погиб в бою
Отряд безвестных моряков:
Чтоб Севастополь свой спасти,
Чтоб к бухтам враг не знал пути,
Они с гранатами — держись!—
Под вражьи танки...
Смерть — за Жизнь!
А иначе нельзя никак.
Таким, известно, был моряк
И при Нахимове. И впредь,
Как жизнь ему ни дорога,
Он так решает: умереть,
Но в землю, в смерть вогнать врага.

Моряк—он каждый миг—в борьбе!
И говорит он сам себе:
— Ты — Севастополя броня.
А это значит: к чорту сонь!
И в полночь, как при свете дня,
Гляди, врага не проворонь!

Лежит в окопчике моряк
И кроет гансов так и сяк:
— Вояки! Снова невпопад!
Я за полгода понял вас:
Бросаете боезапас,
Чтоб драпать налегке назад!..
Так точно, брат!
Им в спину дует грозовой,
Смертельный ветер с Лозовой.
А наш Ростов! А Керчь! А гром
Пехот — Приморской и Морской!
А бомбы с неба — день за днем!
А батарей береговых
Тяжелый, смертоносный дых!
А с кораблей горячий град!
И не о нас ли говорят:
Вино, чем старше, тем сильней?
Мильоны верных сыновей
На запад мудрый вождь ведет.
Вперед!
Идет весна — весна идет!
И песня просится в поход:
Мы для победы рождены,
Не мы, — они осаждены!

Павел ПАНЧЕНКО.

Защитники Севастополя. Старшина 1 статьи коммунист тов. Г. Коншин. За отвагу и мужество, проявленные в боях с немецкими оккупантами, награжден медалью «За боевые заслуги». Фото А. Соколенко.

В ПОМОЩЬ АГИТАТОРУ

ГРАБИТЕЛИ И НАСИЛЬНИКИ

Политика германских империалистов

Для промышленных рабочих в оккупированных областях СССР немецкие грабители ввели рабский труд. Как живут рабочие, можно судить хотя бы по тому, как немцы обращаются с привезенными в Германию польскими, французскими, итальянскими, сербскими, хорватскими рабочими. Их тщательно изолируют от населения, держат в дырявых, нетопленных бараках, отвратительно кормят, а если и платят, то жалкие гроши.

Еще в 1940 г. немцы платили за одну и ту же работу в Кракове и Варшаве неквалифицированному рабочему немцу — 1,16 злотых в час, а поляку—0,53 и соответственно квалифицированному рабочему—1,39 и 1,02 злотых. Механики — немцы получали в месяц 332 злотых, а поляки—195, служащие с высшим образованием немцы — до 1500 злотых в месяц, а поляки—480 злотых.

В последней ноте тов. В. М. Молотова приведены факты, когда в оккупированных районах Украины и Белоруссии немцы заставляют рабочих работать по 14—16 часов в сутки, большей частью без всякой оплаты. А в Киеве и Кривом Роге тем рабочим, которые получают зарплату, платят в большинстве случаев меньше половины германской марки в день.

В оккупированных областях СССР немцы пытаются возродить «частную инициативу». Мелкие хозяйчики, из числа выпущенных из тюрем уголовников, пытаются организовать заведения для обслуживания германских войск. Они нанимают рабочих, которым платят гроши за 14—16-часовую работу. Дневного заработка едва хватает на горсточку крупы.

Еще тяжелее выполнение повинностей и работ, которые немцы заставляют выполнять бесплатно. Зарегистрированы массовые случаи, когда фашисты заставляют местное население разминировать минные поля. Совершенно понятно, что при этом на минах взрывались очень и очень многие люди.

Фашистам нехватает продовольствия для своих солдат, а о питании рабочего населения сейчас даже и речи нет, оккупационные марки не имеют никакой реальной ценности. Немецкий пленный солдат Пауль Поромбка рассказывает, что в одной из крымских деревень немцы привлекли к работе группу женщин и расплатились с ними оккупационными марками. Одна женщина отказалась взять эти бумажки, и ее на глазах у всех повесили.

Задавшись целью разрушить советскую промышленность, немецкие захватчики ничуть не обеспокоены судьбой промышленных рабочих и городского населения. Планы гитлеровских правителей сводятся к порабощению и к истреблению советских людей. Промышленные рабочие и городское население вообще немцы хотят использовать в виде организованных специальных сельскохозяйственных «рабочих колонн», или для дорожного строительства, а также для ремонта транспорта, опять-таки в виде специальных «рабочих колонн». Часть рабочей силы—особенно квалифицированной—должна быть вывезена в Германию и Западную Европу для работы на германских предприятиях. А остальным, которые не войдут в состав рабочих колонн и не будут заняты на немецких предприятиях, предоставляется право вымереть с голоду.

Из всей богатой и разнообразной индустрии, немцев на востоке интересуют лишь те предприятия, которые могут дать Германии сырье—угольные шахты и рудники, и те, которые обслуживают сельское хозяйство. Уже в начале войны фашисты организовали специальное «Государственное монопольное общество горной промышленности Востока». Это общество, подстегиваемое директивой Геринга «немедленно вывозить в Германию марганец, платину и каучук», проявляет необыкновенную прыткость. Не успели немцы обосноваться в Керчи в ноябре прошлого года, как там уже появился «хозяйственный советник» Гляцель, сразу же запросивший из Симферополя кредиты для керченских железо-рудных шахт.

На все предприятия назначаются немецкие директора. Квалифицированные рабочие, особенно на предприятиях, имеющих важное военное или сельскохозяйственное значение, по директиве Геринга «принуждаются к продолжению их работы в нужных случаях под угрозой наказания». А так как единственной мерой наказания немецкое полевое «правосудие» признает расстрел, то понятно, что грозит каждому попавшему в немецкие лапы советскому человеку.

Однако немецким грабителям не удалось покорить свободных советских людей, и подчинить их своей воле, не удалось хоть сколько-нибудь наладить работу даже на тех предприятиях, которые сами немцы считают для себя важными. Несмотря на жесточайший террор, советские люди, которых немцы заставляют насильно работать на себя, совершают акты саботажа. В нашей печати не раз публиковались случаи героизма советских железнодорожников, активно помогающих партизанам. Не зря же германское радио как-то хвасталось «огромным» достижением: немцам удалось из всей многотысячной армии украинских железнодорожников привлечь к сотрудничеству менее ста человек. Видимо, фашистам больше нечем похвастаться, как только тем, что они нашли на всех железных дорогах Украины лишь ничтожную кучку предателей. Не случайны жалобы немецких газет и радио на то, что население оккупированных областей СССР «не имеет инициативы», «не желает сотрудничать с немецкими властями».

Нет и не может быть к фашистским убийцам и насильникам, к этим грабителям и головорезам никаких других чувств, кроме неистребимой ненависти. Пленный немецкий солдат, прошедший с маршевой ротой походным порядком от Одессы до Джанкоя, прямо говорит, что повсюду немцы встречали у местного населения нескрываемую ненависть. «Для нас у них не находилось дома даже воды»,—говорил другой пленный немецкий солдат.

Да, ни воды, ни земли, ни наших сел, ни наших городов не получат у нас фашистские головорезы!

Батальонный комиссар
Н. КРАСНОПОЛЬСКИЙ.

От Советского Информбюро

ИЗ УТРЕННЕГО СООБЩЕНИЯ 13 МАЯ

В течение ночи на 13 мая на фронте чего-либо существенного не произошло.

* * *

Наша часть, действующая на одном из участков Южного фронта, овладела оборонительным пунктом противника. В бою уничтожено более 150 гитлеровцев. Взята в плен значительная группа немецких солдат. Наши бойцы захватили у противника 3 орудия, 2 крупнокалиберных пулемета, 32 автомата, 13 пулеметов, 150 винтовок, радиостанцию и боеприпасы.

* * *

Бойцы нашей части, действующей на одном из участков Калининского фронта, за два дня боевых действий уничтожили 5 немецких орудий, 5 станковых пулеметов и 4 миномета. Противник потерял убитыми и ранеными 700 солдат и офицеров.

* * *

Во время налета немецких бомбардировщиков зенитчики части командира Полосухина сбили 3 самолета «Юнкерс-87». Летчик ефрейтор Эрих Борман, выбросившийся с парашютом, взят в плен.

* * *

Красноармеец-автоматчик Гузев Алексей Павлович был дважды ранен, но продолжал героически сражаться с врагом. Он пробрался к немецкому блиндажу, огнем из автомата и гранатами уничтожил 20 гитлеровцев и захватил ручной пулемет.

* * *

Партизанский отряд под командованием тов. Л., действующий в тылу у немцев в районах Ленинградской и Калининской областей, за два месяца уничтожил более 900 немецких солдат и офицеров. Партизаны пустили под откос железнодорожный эшелон, 2 автодрезины, взорвали несколько мостов и захватили 2 продовольственных базы немецко-фашистских оккупантов.

* * *

Пленный ефрейтор 3 батальона 217 полка 57 немецкой пехотной дивизии Иоганн Майер рассказал: «...Настроение населения в Германии очень подавленное. Многие считают войну, затеянную Гитлером, безумной. До марта этого года я работал на мотоциклетном заводе в Мюнхене. В течение всего дня рабочие ни о чем не говорят между собой. Каждый боится тайных агентов гестапо. На паровозо-вагоностроительном заводе, на котором работает несколько тысяч рабочих, произошла забастовка. Администрация вызвала полицию, которая дубинками загнала рабочих в цеха и заставила их приступить к работе. Многих затем арестовали».

* * *

Немецко-фашистские мерзавцы истребляют население оккупированных ими советских районов. Гитлеровцы арестовали 150 рабочих шахты имени Карла Маркса, Сталинской области, и расстреляли их.

* * *

Попытки гитлеровцев завербовать в Парижском округе рабочих для германской промышленности потерпели крах. Ни щедрые обещания, ни угрозы не помогли. В настоящее время немецкие оккупанты прибегают к новым репрессиям, чтобы сломить сопротивление французов. В начале мая у многих парижан, отказавшихся ехать в Германию, были отобраны продовольственные карточки. Тысячи французов, таким образом, лишены даже того скудного пайка, который они до сих пор получали, и обречены на голодную смерть.

ИЗ ВЕЧЕРНЕГО СООБЩЕНИЯ 13 МАЯ

В течение 13 мая на Керченском полуострове наши войска, ввиду превосходных сил противника, отошли на новые позиции. Сообщение немецкого командования о том, что бои на Керченском полуострове закончились в пользу немцев и что немецкие войска захватили большое количество пленных, танков и орудий, является лживым. Наши войска отходят в порядке и наносят наступающим немецко-фашистским войскам огромные потери.

На Харьковском направлении наши войска перешли в наступление и успешно продвигаются вперед.

На других участках фронта ничего существенного не произошло.

За 12 мая уничтожено 43 немецких самолета. Наши потери—17 самолетов.

Советский корабль в Баренцовом море потопил транспорт противника водоизмещением 12 тысяч тонн.

* * *

За 12 мая частями нашей авиации уничтожено 32 немецких танка, 220 автомашин с войсками и грузами, 105 подвод с боеприпасами, 48 полевых и зенитных орудий, 10 минометов, 8 зенитно-пулеметных точек, разбит железнодорожный состав и 6 платформ с автомашинами, рассеяно и частью уничтожено до полка пехоты противника.

* * *

На одном из участков Ленинградского фронта наши части в течение дня заняли 20 вражеских блиндажей и захватили 2 немецких танка, 7 бронемашин, 4 пушки, гаубицу и отдельно одну артиллерийскую батарею, 5 автомашин, автокухню и разное военное имущество. На поле боя осталось свыше 400 трупов вражеских солдат и офицеров.

* * *

В одном из боев гитлеровцы неоднократно пытались окружить и уничтожить взвод, которым командует лейтенант Гвоздев. 5 раз наши бойцы ходили в штыковую атаку и отбивали наседавших немцев. Лейтенант Гвоздев личным примером воодушевлял бойцов. Он метко разил врага из винтовки, а в рукопашных схватках показал себя мастером штыкового боя. В этом бою тов. Гвоздев уничтожил 20 гитлеровцев.

* * *

Группа бойцов под командованием лейтенанта Бурдакова ружейно-пулеметным огнем сбила немецкий самолет «Юнкерс-87».

* * *

Пленный ефрейтор 10 роты 557 полка 331 немецкой пехотной дивизии Карл Лейтнер рассказал: «За последнее время 10 рота потеряла убитыми и ранеными 160 человек. Командование смотрит на раненых, как на обузу, и не заботится об их судьбе. Раненые часто по нескольку дней валяются в землянках в ожидании смерти, поэтому число умерших от ран очень велико. Многие солдаты считают, что гитлеровский режим, основанный на терроре и насилии, долго не удержится. Разными путями на фронт проникают сведения об актах саботажа в тылу. Солдаты знают, что в Вене на автомобильном заводе неизвестные сожгли большую партию новых автомашин, предназначавшихся для перевозки войск. Обер-фельдфебель Лянгер недавно получил от жены из Саарской области письмо, в котором она ему сообщает, что на многих шахтах иностранные рабочие портят механизмы и устраивают аварии».

* * *

Гитлеровские бандиты сожгли в селениях Голубовка и Большая Березка, Сумской области, 500 дворов. Палачи замучили, сожгли живыми и расстреляли 200 мирных жителей.

О сохранении непрерывного стажа работы за эвакуированными рабочими и служащими

Всесоюзный Центральный Совет Профессиональных Союзов разъясняет, что за рабочими и служащими, эвакуированными согласно постановлению исполкомов Советов депутатов трудящихся по болезни или старости, за женщинами, которые, кроме того, были эвакуированы по беременности или наличию малолетних детей, непрерывный стаж работы сохраняется, если перерыв в ней не превысил трех месяцев. При этом не считается время переезда на новое местожительство, а у женщин, помимо того, — срок отпуска по беременности и родам.

Это разъяснение ВЦСПС утверждено Совнаркомом СССР. (ТАСС).

ЗА РУБЕЖОМ

Антивенгерская речь Антонеску

АНКАРА, 12 мая (ТАСС). Речь Антонеску на военном параде по случаю празднования «годовщины независимости Румынии», произнесенная на-днях, оживленно комментируется в местных журналистских кругах. Данное им «торжественное обещание возвратить румынам территории на западе» свидетельствует, по общему мнению, о том, что Антонеску под диктовку Гитлера выдвинул обширную захватническую программу, включающую не только возвращение трансильванской территории, но и присоединение ряда других районов Венгрии.

Об этом же свидетельствует выступление румынской радиостанции «Великая Румыния», которая на-днях заявила: «Мы не удовлетворены освобождением Трансильвании, что является очень важной, но частной задачей. Мы должны соединиться с нашими братьями, живущими и в других областях по ту сторону границы».

Тот факт, что открытая угроза по адресу Венгрии была высказана Антонеску в присутствии «представителя» Гитлера, подтверждает слухи о данном немцами обещании полностью поддержать антивенгерскую позицию Румынии. В журналистских кругах далее подчеркивают, что Антонеску в своей речи вынужден был признать огромные тяготы и страдания, которые переживает румынский народ в результате войны. Показательно, что на этот раз Антонеску ни словом не обмолвился о «скором завершении войны», а лишь призывал население подготовиться «к новым жертвам и лишениям».

СТРАНА, ОБРЕЧЕННАЯ НА ВЫМИРАНИЕ

Голод в Финляндии

СТОКГОЛЬМ, 13 мая (ТАСС). В Швецию продолжают поступать сведения о тягчайшем продовольственном положении в Финляндии. Страна буквально обречена на вымирание.

В конце апреля финское правительство сделало еще одну попытку выбраться из пропасти. Крестьянам Финляндии было предложено «немедленно сдать все имеющиеся запасы брюквы».

Недавно в газетах известили, как об огромной сенсации, что «бедному населению городов будет отпускаться суп». Однако и он будет выдаваться «лишь самым бедным, больным, старикам и детям». Газета при этом поясняет, что речь идет о «супе из брюквы». Исключительно тяжело приходится детям. Нормы питания для них явно недостаточны. Особенно это касается хлеба, молока и масла. Крупы нет совершенно. Несколько недель тому назад произведено новое снижение хлебного пайка для детей.

По сообщению газеты «Суомен сосиалидемокраатти», за последнее время происходит очень много несчастных случаев, особенно в автобусах. От постоянной голодовки люди падают в обморок.

Создание женского военного вспомогательного корпуса в США

ВАШИНГТОН, 13 мая (ТАСС). Сенат одобрил законопроект о создании женского военного вспомогательного корпуса в составе 150 тысяч человек. Предложение об ограничении службы в этом корпусе пределами США отклонено.

Палата представителей, как известно, одобрила законопроект ранее.

Взрывы бомб в парижских гостиницах

НЬЮ-ЙОРК, 13 мая (ТАСС). Как сообщает агентство Юнайтед Пресс, в Париже произошли взрывы бомб в шести гостиницах и ресторанах, реквизированных и занятых немцами. Кварталы, где произошли взрывы, оцеплены оккупационными войсками. В городе частично прекращено движение поездов метрополитена.

Прибытие Ситрина в США

НЬЮ-ЙОРК, 13 мая (ТАСС). В США прибыл генеральный секретарь Конгресса английских тред-юнионов Ситрин для совещания с руководителями американских профсоюзов.

Война на Тихом океане

Внимание мировой общественности продолжает привлекать к себе крупное морское сражение, происходившее с 4 по 9 мая между японским флотом и флотом союзников северо-восточнее Австралии в Коралловом море. Окончательно оценить результаты этого сражения еще трудно, так как подробные и точные сведения о потерях той и другой стороны официально не объявлены. Однако ему придается большое значение. Бесспорно, что бой в Коралловом море явился результатом попытки Японии развернуть давно подготовлявшиеся активные действия против Австралии, но флот и авиация союзников оказали ей решительное сопротивление.

Воздушные операции в районе островов, расположенных к северо-востоку от Австралии, продолжаются. 11 мая авиация союзников атаковала японские суда в районе Соломоновых островов. Отмечены попадания в два транспорта. В архипелаге Луизиады (юго-восточнее Новой Гвинеи) бомбардировщики союзников совершили налет на японскую базу гидросамолетов. В результате бомбардировки повреждены крупный танкер, большой четырехмоторный гидросамолет и береговые сооружения.

Японская авиация атаковала аэродром союзников в Моресбей (южное побережье Новой Гвинеи) и на острове Хорн (между Новой Гвинеей и побережьем Австралии). Значительных разрушений нет.

В Бирме упорные бои идут на границе с Китаем, а также в районе города Мандалая и в долине реки Чиндвин. Быстро продвинувшиеся после взятия Лашио японские части встретились здесь с упорным сопротивлением китайцев. Дальнейшее продвижение японских войск остановлено. Занятый ими на прошлой неделе город Вандин японцы вынуждены были снова оставить. Бои идут также в районе города Лунпин. В результате предпринятого здесь китайскими частями контрнаступления, окружено и уничтожено более трех тысяч японских солдат и офицеров. Отступающие на запад остатки японских войск преследуются китайцами.

В боях северо-восточнее Чефан японцы потеряли убитыми более тысячи человек.

В районе города Мандалай китайские войска развивают партизанские действия в тылу японцев. Бои идут севернее города. В долине реки Чиндвин английские войска отходят на север.

Сведений о положении на Филиппинах нет.

В дальневосточных водах американскими подводными лодками потоплены один японский эсминец и два грузовых парохода.

Ответственный редактор С. ЗЕНУШКИН.