СМЕРТЬ НЕМЕЦКИМ ОККУПАНТАМ!

Красный черноморец

Ежедневная краснофлотская газета Черноморского флота

№ 131 (6769) | 11 мая 1942 г., понедельник | Год издания XXII

ВОСПИТЫВАТЬ ОРГАНИЗАТОРСКИЕ СПОСОБНОСТИ МЛАДШЕГО КОМАНДИРА

Овладеть всей глубиной военного мастерства может и должен каждый боец. Именно от каждого бойца зависит успешное проведение боевых операций, полное уничтожение гитлеровских мерзавцев.

Забота о высокой боевой выучке бойцов—первейшее дело младшего командира. На него возлагается ответственность за быстрейшую высококачественную боевую подготовку своего отделения. Не кто иной, как младший командир, ежедневно, ежечасно соприкасается с людьми своего подразделения, и на его глазах и под его воздействием проходит весь процесс обучения, роста и закалки бойцов. Поэтому от подхода младшего командира к людям, от его инициативы и организаторских способностей во многом зависит успех выполнения приказа товарища Сталина.

В большинстве частей правильно поняли задачу, поставленную Народным Комиссаром Обороны, и, наряду с постановкой серьезной, глубокой учебы бойцов, большое внимание уделяют воспитанию организаторских способностей младшего командира. Вся эта работа проходит неразрывно, как звенья единой цепи.

В Н-ской части морской пехоты проводятся занятия с младшими командирами. На основе боевого опыта их обучают искусству руководить бойцами, воспитывают храбрых, знающих свое дело воинов. Краснофлотец Савилов за боевые заслуги недавно выдвинут командиром отделения. Он умело руководит бойцами, воспитывает в них веру в наше оружие и уменье использовать его против врага. Сам тов. Савилов—участник многих вылазок и боев. Он на собственном опыте убедился, что прививать высокие воинские качества людям можно лишь при условии серьезной учебы и вдумчивого подхода к порученному делу. Недавно Савилов руководил вылазкой в расположение противника. Он сумел тщательно подготовить каждого бойца к выполнению операции. И это обусловило успех дела. Вылазка осуществлена успешно.

Младший командир — это бесстрашный воин, умелый, вдумчивый и чуткий воспитатель своих подчиненных. Он требовательный, энергичный, настойчивый организатор и руководитель краснофлотцев.

Таким всегда хотят видеть его бойцы, с таким командиром они бесстрашно пойдут на любые решающие схватки с проклятым врагом. В ходе подготовки бойцов своего подразделения младший командир выявляет наиболее выдающихся бойцов, отличившихся храбростью, сметкой, умением. И эти люди являются его надежной опорой — боевым активом.

Младший командир Колесник умело руководил сигнальщиками, заботливо готовил их к самостоятельному действию. Во время десантной операции немцы открыли по кораблю ураганный огонь. На мостике рвались мины. Когда в бою, в тяжелую минуту, Колесник вышел из строя, его воспитанник краснофлотец Краковский возглавил сигнальщиков.

— Два человека останутся возле раненого,—приказал Краковский. — Оказать ему помощь и отправить в лазарет. Остальным—на свои места. Наблюдение продолжать, ожидать приказания!

Его обращение заставило сигнальщиков выйти из секундного оцепенения. Краковский доложил командиру корабля об обстановке и, получив приказание быть старшим, блестяще руководил сигнальщиками до конца боя. Вот каких людей воспитал младший командир Колесник!

Надо полностью использовать все средства, способствующие воспитанию организаторских способностей младшего командира, выращиванию боевых его заместителей. Эта работа подразумевает не только эпизодический инструктаж. Здесь требуется большая настойчивость и командиров, и политработников, умение подойти к каждому человеку отдельно. Очень важно во-время разглядеть сильные и слабые стороны того или иного младшего командира и умело на них реагировать.

На одном из кораблей командир отделения Погодин нарушал дисциплину, мало требовал ее и от подчиненных. Командир боевой части собрал младших командиров и на ошибках Погодина научил остальных, как следует работать с бойцами. Беседа многому научила не только самого Погодина, но и всех остальных товарищей.

Дело командиров боевых частей и подразделений—повседневно развивать у младших командиров организационные способности, учить их умению руководить бойцами, прививать навыки быстро ориентироваться в любой обстановке и принимать четкие решения, способствующие успешному выполнению боевых заданий. В этой большой работе командованию должны конкретно помогать партийные и комсомольские организации.

Товарищи младшие командиры! Проявляйте больше инициативы и настойчивости в достижении победы над врагом. Организуйте в своих отделениях учебу таким образом, чтобы ваши бойцы в кратчайший срок изучили в совершенстве оружие и стали мастерами своего дела, чтобы они научились бить врага наверняка.

Этого от нас требует наша Родина, наш великий Сталин!

НА ПОДСТУПАХ К СЕВАСТОПОЛЮ

Вчера на фронте велась артиллерийско-минометная и ружейно-пулеметная перестрелка.

Снайперы наших частей уничтожили 67 фашистов.

Наши истребители в воздушном бою сбили 1 самолет противника («Хеншель-126»).

Наши части прочно удерживают занимаемые позиции.

ПО СОВЕТСКОМУ СОЮЗУ

★ В 12 районах Смоленской области восстановлены и действуют около 50 предприятий местной промышленности.

★ На многих реках Урала и Сибири начался сплав леса. В Красноярском крае спущено на воду свыше 200 тысяч кубометров.

★ Учебный год в школах РСФСР заканчивается 20 мая. Проверочные испытания намечено провести с 21 по 31 мая.

★ Советские граждане (г. Кондрово, Смоленской области), освобожденные из фашистско-крепостнического подневолья, активно изучают военное дело.

ПРИКАЗ

КОМАНДУЮЩЕГО ЧЕРНОМОРСКИМ ФЛОТОМ

г. Севастополь № 31 8 мая 1942 года

От имени Президиума Верховного Совета Союза ССР, за образцовое выполнение боевых заданий Командования на фронте борьбы с немецкими захватчиками и проявленные при этом доблесть и мужество — **награждаю:**

ОРДЕНОМ ЛЕНИНА

1. Старшего лейтенанта **Заикина** Леонида Владимировича.

ОРДЕНОМ «КРАСНОЕ ЗНАМЯ»

1. Батальонного комиссара **Гуртовенко** Филиппа Никитовича.
2. Капитан-лейтенанта **Соболева** Захара Васильевича.
3. Старшего политрука **Шульгина** Николая Захаровича.

ОРДЕНОМ «КРАСНАЯ ЗВЕЗДА»

1. Военврача 2 ранга **Адамова** Моисея Александровича.
2. Военинженера 3 ранга **Бардецкого** Антона Антоновича.
3. Медсестру **Визиракину** Анну Кондратьевну.
4. Военврача 2 ранга **Дуб** Павла Филипповича.
5. Медсестру **Запорожец** Клавдию Васильевну.
6. Военврача 1 ранга **Зеликова** Михаила Захаровича.
7. Военврача 2 ранга **Карпова** Петра Лаврентьевича.
8. Военврача 2 ранга **Лещинского** Самуила Наумовича.
9. Медсестру **Луговую** Зою Ивановну.
10. Военинженера 3 ранга **Миронова** Василия Матвеевича.
11. Военврача 2 ранга **Надтока** Николая Тимофеевича.
12. Воентехника 1 ранга **Пеньнова** Ивана Федоровича.
13. Военврача 3 ранга **Цибулевского** Израиля Исеровича.

МЕДАЛЬЮ «ЗА ОТВАГУ»

1. Старшину 2 статьи **Авсеевича** Ивана Анисимовича.
2. Лейтенанта **Безман** Льва Яковлевича.
3. Медсестру **Винокурову** Варвару Ильинишну.
4. Медсестру **Голошубову** Людмилу Константиновну.
5. Медсестру **Дерюгину** Евгению Филипповну.
6. Старшину 1 статьи **Зинянова** Михаила Петровича.
7. Краснофлотца **Зубкова** Александра Митрофановича.
8. Лейтенанта **Иванова** Федора Григорьевича.
9. Младшего политрука **Малофеева** Павла Алексеевича.
10. Старшину 2 статьи **Муссат** Захара Меркуловича.
11. Лейтенанта **Новицкого** Леонида Антоновича.
12. Старшего лейтенанта **Сорокина** Павла Никаноровича.
13. Старшину 2 статьи **Тимохина** Алексея Максимовича.
14. Старшину 2 статьи **Фомина** Виктора Тимофеевича.

МЕДАЛЬЮ «ЗА БОЕВЫЕ ЗАСЛУГИ»

1. Медсестру **Аганесову** Елизавету Григорьевну.
2. Инженер-лейтенанта **Балло** Павла Ефимовича.
3. Краснофлотца **Беляева** Константина Дмитриевича.
4. Старшину 2 статьи **Бирюкова** Александра Александровича.
5. Интенданта 3 ранга **Блюмина** Липу Нахимовича.
6. Краснофлотца **Бондаренко** Андрея Карповича.
7. Краснофлотца **Вакуленко** Федора Сергеевича.
8. Краснофлотца **Вовк** Григория Евменовича.
9. Медсестру **Высоцкую** Валентину Андреевну.
10. Краснофлотца **Гладкого** Ивана Ипатовича.
11. Медсестру **Грубник** Хоя-Сарру Абрамовну.
12. Медсестру **Грущак** Лидию Афанасьевну.
13. Медсестру **Данченко** Зою Моисеевну.
14. Медсестру **Даренских** Марию Леонидовну.
15. Медсестру **Иванову** Людмилу Иосифовну.
16. Военфельдшера **Калинину** Евдокию Алексеевну.
17. Старшину 1 статьи **Каменского** Виктора Григорьевича.
18. Краснофлотца **Константинова** Ивана Гавриловича.
19. **Костюшко** Марию Максимовну.
20. Медсестру **Лопотухину** Елену Моисеевну.
21. Медсестру **Мешкову** Надежду Григорьевну.
22. Медсестру **Моковозову** Варвару Степановну.
23. Краснофлотца **Писяк** Александра Антоновича.
24. Младшего командира **Проданова** Петра Ивановича.
25. Старшину 2 статьи **Ранова** Петра Ивановича.
26. Краснофлотца **Рожкова** Дмитрия Алексеевича.
27. Старшину 1 статьи **Руденко** Павла Андреевича.
28. Медсестру **Рудонвас** Галину Андреевну.
29. Краснофлотца **Скирко** Назария Куприяновича.
30. Старшину 1 статьи **Соченко** Анатолия Константиновича.
31. Медсестру **Тиаченок** Ванду Александровну.
32. Старшину 1 статьи **Фогилер** Надежду Евгеньевну.
33. Старшину 1 статьи **Фоменко** Павла Федоровича.
34. **Харламову** Александру Никифоровну.
35. **Шпилевскую** Ольгу Ивановну.

Командующий Черноморским флотом вице-адмирал Ф. ОКТЯБРЬСКИЙ.

Военный совет Черноморского флота:

Член Военного совета дивизионный комиссар Н. КУЛАКОВ.

Зам. начальника Штаба ЧФ капитан 1 ранга А. ВАСИЛЬЕВ.

9 мая были вручены ордена и медали краснофлотцам, командирам и политработникам частей морской пехоты. **На снимке:** группа орденоносцев (слева направо): батальонный комиссар тов. **Б. Шаринов,** старший политрук тов. **Г. Асланьянц,** медицинская сестра тов. **А. Апостолова,** старший лейтенант тов. **С. Торбан** и старший лейтенант тов. **И. Труш.**

Фото А. Соколенко.

Уменье приносит победу!

Держать корабль на заданном курсе—значит помочь комендорам правильно сделать наводку, значит бить врага наверняка!

* * *

Выполняя приказ вождя, бойцы всех специальностей—стрелки морской пехоты, комендоры, мотористы и другие—принялись за глубокое изучение своего боевого оружия, своей специальности.

Сегодня на страницах нашей газеты рулевые-катерники рассказывают о том, как они выполняют приказ великого Сталина.

ОСВОЕНИЕ СПЕЦИАЛЬНОСТИ

Тренировка обогащает наш опыт

Приказ товарища Сталина обязывает нас, рулевых, еще лучше овладеть порученным нам делом, чтобы обеспечить безаварийное вождение корабля, артиллерийские стрельбы и маневрирование.

Поэтому мы с бойцом Кошкиным начали заново изучать материальную часть и еще лучше отрабатывать свои действия во время рулевой вахты.

Рулевой хотя и не решает огневых задач, но от его работы зависит многое. Если во время стрельбы не сумеешь точно держать корабль на курсе, значит собьешь наводку комендорам; прозеваешь команду, не во-время положишь руль на нужное число градусов,—не увернешься от падающей бомбы.

Я начал с того, что повторяю пособия по изучению рулевого устройства, рассмотрел силы, действующие на руль во время его работы, усилил тренировку в использовании руля в различных условиях—на волне, в штиль, при швартовке.

Очень важно уметь переходить с электрического управления на ручное. К этому нужно быть готовым в любую минуту, при любой обстановке—в шторм, днем и ночью.

Катер, у которого рулевое устройство вышло из строя, становится игрушкой волн. Я тренирую своего бойца Кошкина, когда он стоит на вахте. Внезапно даю ему вводные и приказываю переходить на ручное управление. У бойца вырабатываются быстрота действий, навыки работы в любых условиях.

Тренировка дает хорошие результаты. Недавно в шторм рулевой привод действительно вышел из строя. Катер начало кренить и заливать волнами. Кошкин быстро перешел на ручное управление и в течение часа вел катер, пока повреждение не было устранено.

Рулевому надо отлично знать маневренные качества своего корабля, держать тесную боевую связь, взаимодействовать с сигнальщиками. Когда при атаке катера немецкими бомбардировщиками сигнальщик докладывает командиру о том, что от самолета оторвалась бомба, нужно ждать приказания о резком изменении курса в ту или другую сторону и, как только это приказание последует, мгновенно его исполнять.

Старшина 2 статьи И. САВЧЕНКО.

Рулевой катера-охотника старшина 2 статьи тов. **И. Савченко** успешно овладевает своей специальностью.

Фото А. Соколенко.

БОЕВАЯ УЧЕБА

„И я буду ловко, умело управлять рулем"

Приказ товарища Сталина произвел на меня громадное впечатление. Я решил глубоко овладеть специальностью рулевого.

Командир помогает мне в этом. Под его руководством я еще раз просмотрел тактический формуляр корабля, вспомнил его маневренные качества, повторил материальную часть рулевого устройства.

Для того, чтобы возобновить все в памяти, я ходил по кораблю, залезал в румпельное отделение, просматривал штуртросы, рулевые тяги, крепления их, осмотрел лебедку рулевого привода и т. д.

Осмотр и изучение материальной части помогли мне восполнить пробелы в знаниях. Теперь мне становится ясно, что много важного из моей специальности я раньше не знал или знал недостаточно.

Повторив пособия по материальной части, я перешел к углублению специальных знаний, необходимых рулевому.

Я начал конспектировать книгу «Рулевое дело», более подробно знакомлюсь с лоцией Черного моря, изучаю побережья Крыма и Кавказа. Без этих знаний не может быть полноценного рулевого.

Для занятий использую каждую свободную минуту. Добытыми сведениями делюсь со своими товарищами—комендорами и пулеметчиками. Интерес к рулевому делу проявляют краснофлотец Соболев и старшина 2 статьи Конопыт.

Особенно трудно давалось мне управление кораблем во время швартовки. Я нервничал, неточно перекладывал руль, и командир корабля всегда во время швартовки вызывал на руль старшину.

Я решил овладеть и этим искусством. Теперь, когда меня сменяют, я не ухожу с мостика, присматриваюсь к движениям своего командира.

Недалеко уже то время, когда и я сумею так же ловко управлять рулем.

Краснофлотец П. ПОЙНОВ.

ВОСПИТАНИЕ ЗАМЕСТИТЕЛЕЙ

Чем лучше мы изучим свое оружие и порученную нам специальность, тем скорее мы разгромим врага, — так понял я смысл приказа великого Сталина.

Выполняя этот приказ, я стал чаще заниматься со всеми бойцами—рулевыми. Если раньше мы занимались днем, то теперь используем для занятий и вечернее время, согласно составленному мною плану работы на неделю, утвержденному командиром.

В первом разделе этого плана стоит изучение компаса, материальной части рулевого устройства. Над этим важнейшим для рулевого разделом мы сейчас упорно работаем. В дальнейшем намечено повторить и освоить ведение прокладки, изучить основы маневрирования, руководствуясь «Правилами совместного плавания».

Наряду с повышением военной квалификации своих бойцов—рулевых на катере, по указанию командира, широко практикуется подготовка и воспитание боевых заместителей рулевых.

Сейчас старшина 1 статьи Торосов осваивает компас, учится водить катер в любую погоду.

Недавно в длительном походе он стоял рулевую вахту и точно держал катер на заданном курсе.

Краснофлотец Бобылев также успешно осваивает специальность. Кроме рулевой специальности, он изучает и сигнальное дело и уже может самостоятельно нести сигнально-наблюдательную вахту.

Нам, военным морякам, нужно добиться того, чтобы техника была послушна нашим умелым рукам. И мы этого добьемся.

Старшина 2 статьи И. СТАРШЕВ.

ПРОЖЕКТОРИСТЫ НА ВАХТЕ

Самолет противника рухнул на землю

Прожектористы стоят на вахте, готовые в любую минуту осветить стервятника.

Вот чуткое ухо бойца услышало нервную дрожь мотора.

— Пеленг... высота... самолет противника... луч!

Сноп света прорезал тьму. Воздушный разбойник в луче прожектора. Сотни трассирующих пуль и снарядов понеслись навстречу стервятнику. Обезумевший от страха пират стал бросаться из стороны в сторону, пытаясь уйти в ночную тьму. Но крепко держит его в своих клещах снайперский луч подразделения воентехника 1 ранга тов. Крогулецкого. Четко и дружно работают старший сержант коммунист Копылов, комсомольцы Разумный и Зайцев. Метко бьют зенитчики. Самолет рухнул на землю.

В темную ночь и при луне, в ветер и дождь бдительно стоят на вахте прожектористы. В любых условиях они своевременно обнаруживают фашистские самолеты и ловят их цепкими лучами прожектора.

Воентехник 1 ранга Г. БУЛИЧ.

СОВЕТЫ БОЙЦУ

УЧИСЬ УСТРАНЯТЬ НЕИСПРАВНОСТИ МИНОМЕТА

Через дистанционный кран миномета прорываются газы, мины не долетают до цели. В этом случае необходимо сменить ударник. Во время стрельбы может случиться заедание крана. Надо разобрать кран, тщательно очистить резьбу от нагара, песка, пыли и устранить мелкие забоины. Если не будут сходиться нулевые деления крана, следует определить величину расхождения и учитывать ее при стрельбе.

* * *

Миномет может дать осечку. Тогда надо разрядить его следующим образом: левой рукой поднимать казенную часть ствола с опорной плитой, а правой — ловить мину при выходе из канала ствола. Нельзя касаться правой рукой взрывателя мины. Если же мина не выходит, то, не опуская ствола на землю, надо разобрать дистанционный кран и деревянным предметом осторожно протолкнуть мину. В каждом случае необходимо установить причину осечки. Она может быть от поломки бойка ударника, сильного нагара в стволе или от недоброкачественного патрона.

* * *

Если после выстрела наводка сбивается, надо усилить грунт, проверить пружины амортизатора и, в случае неисправности, заменить их новыми. В боевой обстановке может случиться так, что ампулы уровня и прицела будут разбиты. В этом случае наводчик должен перейти на работу с контрольным квадрантом.

Старший лейтенант Г. ВОСКОБОЙНИКОВ.

Содружество огня

Как заставить гансов вылезть из своих нор?

Фашисты, как кроты, глубоко закопались в землю: они боятся огня наших снайперов-истребителей. Защитники Севастополя нашли средство, заставляющее гитлеровских разбойников вылезать из своих нор.

Командир артиллерист Смородин своим огнем выкуривает фашистов из их окопов, блиндажей и землянок. Очумелые фрицы ищут спасения в бегстве, но это им редко удается, их настигает меткий огонь снайперов.

При помощи артиллеристов подразделения тов. Рабиновича снайперы, воспитанные тов. Сентябревым, за несколько дней уничтожили 15 фашистов. Только за один день артиллеристы, которыми командует тов. Цымлов, разрушили несколько блиндажей врага, а снайперы подразделения тов. Кулиниченко истребили 14 пытавшихся удрать немцев.

Выполняя приказ товарища Сталина, командование нашей части тщательно разрабатывает план совместных действий артиллерии и снайперов. Содружество огня артиллеристов и снайперов наводит страх и ужас на вшивых фрицев.

Старший лейтенант П. БАНКЕТ.

Четыре секунды

Она стукнулась о палубу и шипя покатилась по свеже вымытым доскам туда, где на корме лежали бомбы, запалы, связки детонационного шнура. До взрыва гранаты оставалось четыре секунды.

Все похолодели. Нервная дрожь противно свела тело. Краснофлотец Крюков невольным движением закрыл лицо руками, Мазурин упал на палубу и изо всей силы прижался к пахнущим лесом и клеем доскам, стараясь исчезнуть, испариться, слиться с ними.

Секунда томительной тишины длилась, как полная кошмаров, непрерывная осенняя ночь.

Сейчас взрыв. Детонация. От катера — щепки!

И тогда стуком каблуков, как выстрелами нарушая тишину, невысокий, обожженный весенними ветрами моряк, словно в последний раз полной грудью вдохнув свежий соленый черноморский воздух, боком, как голкипер на мяч, бросился на катающуюся по взбухаемой волнами палубе гремящую смерть.

Его голова была в расстоянии одного метра от ежесекундно готовой взорваться гранаты. Он слышал зловещее, похожее на змеиное, шипение догорающего капсюля, зубы его были крепко стиснуты, но руки ловили, неуклонно ловили пляшущую на палубе гибель.

И уже на третьей секунде он скорее увидел, чем почувствовал, что его шершавые, потерявшие вдруг способность ощущения пальцы держат ребристую, игриво ускользающую от хватки гранату.

Прочь!

И еще лежа на боку, он сумел, как ядро, толкнуть гранату за борт.

И едва успев миновать урочную черту поручней, лопнула граната, как веселая праздничная ракета, и блестящими звездами осколков осыпала катер, не причинив, впрочем, ему никакого вреда.

Все было кончено.

Когда утихло эхо взрыва, замершее в скалах, старшина 2 статьи Григорий Тюфяков поднялся с палубы, отряхнул брюки и сказал обычным тоном, словно ничего особенного не случилось:

— Ну, вставайте, орлы залетные! На вахту заступать время.

Вл. АПОШАНСКИЙ.

Отвага политработника

Политрук Шишкин обеспечил выполнение задания

В одном месте корабля возник пожар. Освещенный корабль представлял для фашистской артиллерии хорошую цель. Надо было быстро ликвидировать огонь. Политрук I боевой части тов. Шишкин прибежал на пост тушить пламя. Вскоре ему на помощь подоспели другие краснофлотцы. Очаг пожара был ликвидирован.

В бою вышел из строя командир IV боевой части. Командование личным составом принял младший политрук тов. Шишкин.

— Тов. Краковский, будете исполнять обязанности старшины сигнальной группы,—приказал тов. Шишкин,—а тов. Горбунову действовать за командира отделения!

Сигнальщики продолжали держать бесперебойную связь. Бойцы, под руководством младшего политрука, обеспечили отличное несение сигнальной вахты.

— Вы стреляйте по огонькам, по вспышкам,—указывал он краснофлотцам, стоявшим у пулеметов.

Бойцы били точно, уничтожали одну за другой пулеметные точки врага, истребляли автоматчиков.

В трудные минуты боя тов. Шишкин находился на самых ответственных участках. Бойцы видели, как он помогал раненому товарищу, как руководил краснофлотцами при тушении пожара. Когда кораблю угрожала опасность налета вражеской авиации или появления подводных лодок, тов. Шишкин шел к сигнальщикам.

— Зорче смотреть, от вас сейчас зависит все,—говорил он бойцам, напоминая им о бдительном несении вахты.

Во время высадки десанта младший политрук Шишкин находился в боцманской команде, руководил действиями краснофлотцев, обеспечивал высадку войск на берег.

Боевую задачу корабль выполнил отлично.

Политрук А. МАСЛАКОВ.

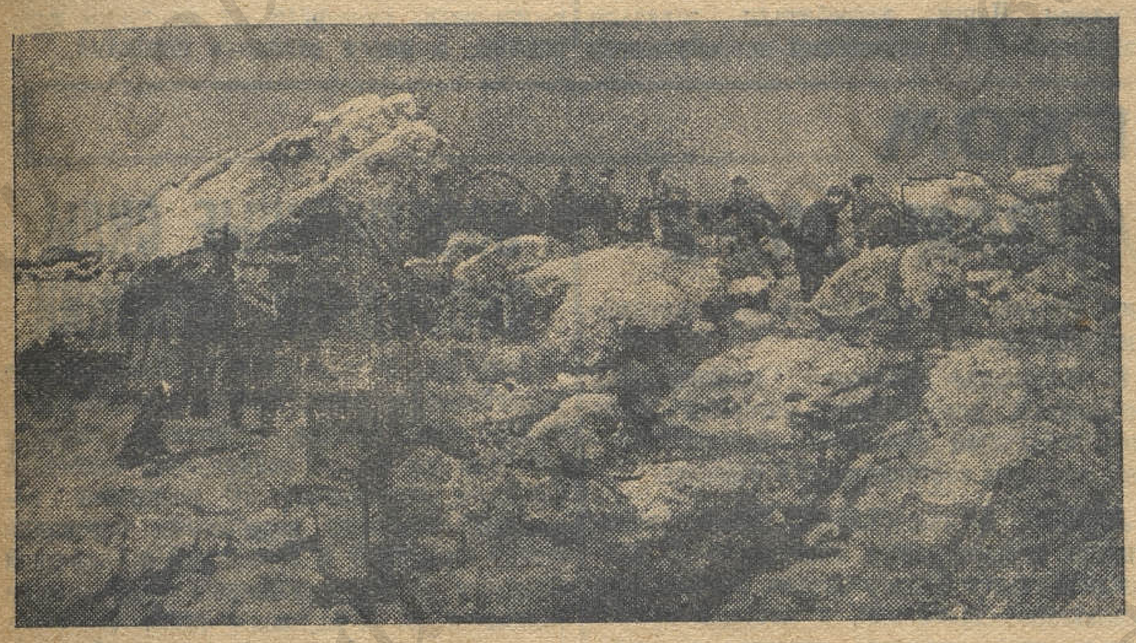

Действуя дерзко и скрытно, защитники Севастополя наносят врагу сокрушительные удары. На снимке: группа бойцов направляется в тыл противника для корректировки нашего артиллерийского огня. Фото Н. Аснина.

Боевой счет молодых снайперов

По примеру передовиков многие наши стрелки овладевают снайперским делом. За одиннадцать дней молодые снайперы уничтожили 47 фашистских бандитов, в том числе одного офицера.

Тов. Мациевский 23 апреля на комсомольском собрании дал слово истребить 10 фашистов. Свое слово комсомолец держит. За пять дней молодой снайпер уничтожил 9 фашистов.

Пулеметчик тов. Михайлов, находясь в боевом охранении, заметил трех вражеских солдат. Подпустив их поближе, короткой очередью он всех троих убил. Трех фрицев уничтожил командир подразделения тов. Токарев.

Снайпер Шаботин на своем боевом счету уже имеет 23 фашиста, снайпер Анацкий—17.

А. ЧАЙКОВСКИЙ.

ЛИТЕРАТУРНЫЙ КРУЖОК НА ГВАРДЕЙСКОМ КОРАБЛЕ

Готовится сборник «Мы—гвардейцы»

Краснофлотцы и командиры нашего корабля проявляют большой интерес к литературе, находят время для творческой работы над стихами, очерками и рассказами.

Руководитель кружка младший командир тов. Кобазев и краснофлотец тов. Микитенко пишут поэму о моряках-гвардейцах. Они активно участвуют в литературной странице многотиражной газеты.

Члены литературного кружка выступают со своими произведениями на страницах многотиражной газеты и у микрофона, пишут стихи и очерки для боевых листков.

Активное участие в работе литературного кружка принимают краснофлотцы тт. Микитенко, Сотниченко, Кокошко, Буданенко и Гусев. В своих произведениях начинающие краснофлотцы-литераторы выражают любовь бойцов к своей Родине, ненависть и презрение к фашистским бандитам. Тов. Сотниченко в своем стихотворении «Вспомни, товарищ» рассказывает, как «красавец корабль с силой безмерной врага беспощадно громил». В заключение он пишет:

Ждет нас Одесса, зовет Николаев,
Слышишь ли стон Украины, боец?

Младший командир тов. Кобазев в стихотворении о героях-гвардейцах пишет, что гвардейцы

За Родину любимую,
За Сталина-отца
Присягу боевую
Исполнят до конца.

Большой популярностью на корабле пользуются произведения политрука тов. Крюк. Он пишет преимущественно стихи и песни.

Краснофлотцы тт. Кокошко, Гусев, Буданенко пишут очерки и стихи о боевых действиях краснофлотцев и командиров. Очерк, написанный краснофлотцем тов. Кокошко о сигнальщике Краковском, был напечатан в литературной странице многотиражной газеты корабля. Сейчас тов. Кокошко работает над очерком о пулеметчике Петрове. Краснофлотцы Петров и Кокошко — старые друзья. В бою они находились рядом. Петрову оторвало руку. Но стойкий пулеметчик, истекая кровью, продолжал действовать одной рукой до тех пор, пока на смену ему не пришел другой боец. Тов. Петров награжден орденом «Красное Знамя».

Этот очерк интересен тем, что автор —непосредственный участник боя, постоянно общается с героем своего произведения, знает его мысли и чувства.

Сейчас литкружковцы готовят материал для сборника «Мы — гвардейцы». В создании его принимают активное участие десятки бойцов и командиров нашего крейсера, показавшие в боях образцы героизма, мужества и находчивости.

В. ЛОМОВ.

КРЫМСКИЕ ПАРТИЗАНЫ

Удары народных мстителей

Партизанские отряды Крыма с каждым днем активизируют свою деятельность. Недавно один из отрядов разрушил дорогу, имеющую важное значение. Дорога до сих пор немцами не восстановлена. В двух крупных пунктах группа партизан разрушила железнодорожные пути. В итоге—вышел из строя один паровоз, опрокинулись несколько вагонов и другой паровоз, ведший воинский эшелон. Партизанами в районе Я. взорван железобетонный мост. Движение по этой дороге немцы вынуждены были прекратить.

Дерзкий налет произвели партизаны на немецкий гарнизон в селе К. Уничтожив 18 немецких солдат и офицеров, захватив в качестве трофеев до 700 кг. продуктов, партизаны возвратились в свое расположение.

Не менее смелая вылазка была совершена небольшой группой партизан. Устроив в удобном месте засаду, они забросали гранатами 2 семитонные автомашины, в которых находились немецкие солдаты. Одна машина слетела в обрыв глубиной до 70 метров. Фашисты, находившиеся в другой машине, были уничтожены гранатами и пулеметным огнем.

С каждым днем растут ряды партийных организаций партизанских отрядов. За время боев десятки партизан, отличившихся в борьбе с немецкими захватчиками, вступили в большевистскую партию. Регулярно проводятся партийные собрания, политбеседы, информации. С большим подъемом прошла в отрядах подписка на Государственный Военный Заем 1942 года.

Все более крепнет связь партизан с местным населением, стонущим под игом немецкого фашизма. Немцы отняли у всех крестьян хлеб. Посевы огородных и полевых культур запрещены. Женщины, старики и дети, неспособные к труду, используются насильно на строительстве военных объектов. Жители Крыма с нетерпением ждут освобождения от презренных насильников, радуются каждой вести о победах Красной Армии. При малейшей возможности люди уходят в партизанские отряды.

М. МУЦИТ.

СИЛА

ЗАМЕТКИ О МОРСКОЙ ПЕХОТЕ

На участке этого соединения за последнее время «ничего существенного не произошло».

Ежедневно снайперы соединения выползают за переднюю линию нашей обороны и уничтожают фашистских захватчиков. Часто ночью разведчики пробираются к немецким и румынским окопам, врываются в землянки врага. Два бойца — Мельниченко и Лукьянов — сутки продержались в домике в тылу врага, истребили 30 фашистов, отразили атаку неприятеля, пробились к своей части. Боец Рыбальченко несколькими выстрелами снайперской винтовки сбил немецкий самолет. Краснофлотец Алиев показал высокую бдительность.

В ночь на 1 мая бойцы соединения вывесили красный флаг на хуторе в тылу врага и снайперским огнем охраняли флаг. Группа краснофлотцев под командой тов. Приходько ворвалась во вражеские окопы и уничтожила несколько десятков немцев.

В масштабе великой войны все это, действительно, «несущественно».

Существенно то, что краснофлотцы все до единого заражены лютой ненавистью к насильникам и грабителям — фашистам.

Каждый боец стремится попасть в разведку, каждый мечтает встретиться с врагом в бою.

Горькая обида для бойца, когда его не берут в боевую операцию.

Существенно то, что лучшие бойцы стремятся в ряды коммунистической партии.

Перед выполнением боевого задания пять пулеметчиков подали заявления о принятии их кандидатами в члены партии.

Партийная комиссия уже рассмотрела заявления ряда заслуженных в бою краснофлотцев.

Среди них—кок тов. Бондарь. Он ходил в разведку, приносил ценные сведения о противнике, разминировал вражеское минное поле. Сейчас бывший кок — командир пулеметного взвода.

Действия бойцов обусловлены боевыми традициями, здесь дорожат ими, укрепляют их. Каждая часть знает свою историю, своих героев, их подвиги. Созданы комиссии по истории части.

Непрерывные операции, тревожащие противника, воспитывают у краснофлотцев смелость и хитрость. В соединении много достойных потомков прославленного матроса Кошки, превосходящих его своей отвагой и дерзостью. Бесшумно пробираются они в окопы врага, захватывают «языка». Они дерутся дружными отрядами, помогают товарищу, всегда уносят раненого и убитого бойца. Они знают — в нужную минуту им на помощь придут пулеметы, минометы, артиллерия, другие наши части. Направляясь в тыл врага, они чувствуют тесную связь со всем соединением.

Бойцы соединения — крепкая, здоровая молодежь. Они тесно связаны с советским народом. Они — сыны того поколения, которое испытало царский гнет, совершало Октябрьскую революцию, сражалось на фронтах гражданской войны.

Рядом с молодыми бойцами сражаются и представители этого старшего поколения.

В части тов. Варламова служит добровольцем тов. Петров. Ему 52 года, он старый моряк. 5 младших братьев и зять тов. Петрова — на фронтах отечественной войны.

Сам он вспомнил 19—20 годы, когда он дрался в рядах Таманской армии, и в ноябре 41 года пошел добровольцем в морскую пехоту.

Он не хуже молодежи истребляет фашистских захватчиков и учит молодых бойцов мужеству, воинской доблести, ненависти к врагу.

Бойцы соединения любят героев гражданской войны, стараются им подражать. У разведчиков есть свой «Чапаев». Он удивительно похож на прославленного полководца, носит такие же усы. Внешнее сходство обязывает бойца проявлять особое мужество.

В соединении любят свое боевое прошлое, умеют хранить свою воинскую славу.

Гитлеровская орда — это стадо варваров — оскверняет и грязнит нашу землю.

Наши бойцы заботливо оберегают каждый клочок советской земли. Они помогают колхозникам создавать огороды, подымать целину. Они украшают склоны высот, брустверы окопов, площадки перед землянками портретами Ленина и Сталина, выложенными из зелени и веток, надписями:

«Слава морякам-гвардейцам!»

«Смерть немецким оккупантам!»

Суровая надпись грозит смертью врагам с вершины большой горы и с каждого блиндажа, с каждого хода сообщения.

Любовь к родной земле — это ненависть и презрение к низкому, коварному врагу.

«Захватчики не имеют права ходить по нашей земле. Пусть они ползают по земле, не смея поднять головы!»

Таков лозунг бойцов соединения.

Они уже заставили врага скрываться в своих окопах днем. За последнее время они принудили врага ползать и ночью.

Враги тревожно дрожат от каждого шороха, от каждого шума в кустарнике.

Захватчики чуют силу народного гнева; страх все сильнее поражает их.

Непосредственные вылазки в тыл врага, дерзкие налеты, операции разведчиков приучают бойцов соединения действовать инициативно, решительно, маленькими отрядами, приучают к бдительности, приучают не бояться окружения, презирать беспорядочный, трусливый огонь врага, не причиняющий вреда умелому бойцу.

В то же время командиры частей работают над проблемами большого боя. Они знают — враг еще силен и коварен...

Они готовятся к решающим боям за освобождение Крыма!

Батальонный комиссар Евг. ЧЕРНЯВСКИЙ.

От Советского Информбюро

ИЗ УТРЕННЕГО СООБЩЕНИЯ 10 МАЯ

В течение ночи на 10 мая на фронте чего-либо существенного не произошло.

* * *

Наша часть, действующая на Калининском фронте, за 2 дня боевых действий уничтожила более 600 немецких солдат и офицеров, подбила 2 танка и разбила 8 блиндажей.

* * *

К военному объекту, который охраняют зенитчики части т. Курбатова, приближалось звено немецких самолетов. Батарея немедленно открыла огонь. Один немецкий самолет был сбит, а остальные повернули обратно. Через 2 часа в воздухе появился немецкий разведчик. После нескольких выстрелов самолет загорелся и рухнул на землю. Всего за этот день зенитчики части т. Курбатова уничтожили 4 немецких самолета.

* * *

За истекший день одна наша гвардейская артиллерийская часть (Западный фронт) разрушила 5 немецких дзотов, подавила огонь 2 минометных батарей, одной артиллерийской батареи и нескольких пулеметов.

* * *

Политрук тов. Мартынов метким огнем из самозарядной винтовки сбил немецкий самолет «Фокке-Вульф».

* * *

Группа гвардейцев под командованием младшего лейтенанта Абрамова во время разведки в тылу у врага встретила отделение немецких солдат. Все гитлеровцы были уничтожены. Возвращаясь обратно, разведчики обстреляли низко летевший немецкий самолет «Ю-52». Самолет загорелся и упал на землю.

* * *

Пленный ефрейтор 1 роты саперного батальона 1 танковой дивизии Эрих Бок рассказал: «1 танковая дивизия понесла колоссальные потери в людях и вооружении. После нескольких упорных боев в дивизии осталось менее половины личного состава, 8 танков и 8 автомашин. В настоящее время дивизия получила пополнение из Франции. Дисциплина резко понизилась. Солдаты часто вступают в пререкания с командирами, нередко отказываются выполнять их приказы. Среди офицеров много трусов. Накануне боя они прикидываются больными».

ИЗ ВЕЧЕРНЕГО СООБЩЕНИЯ 10 МАЯ

В течение 10 мая на фронте существенных изменений не произошло.

За 9 мая уничтожено 25 немецких самолетов. Наши потери—18 самолетов.

* * *

За 9 мая частями нашей авиации уничтожено или повреждено 13 немецких танков, около 60 автомашин с войсками и грузами, 5 подвод с боеприпасами, 14 полевых и зенитных орудий, 1 прожектор, разбит железнодорожный состав, рассеяно и частью уничтожено до батальона пехоты противника.

* * *

Наши части, действующие на отдельных участках Ленинградского фронта, за 2 дня боевых действий уничтожили несколько артиллерийских орудий, минометов, пулеметов и до 500 солдат и офицеров противника.

* * *

На-днях 11 советских самолетов под командованием тов. Зуб (Южный фронт), атаковали аэродром противника, на котором находилось до 40 самолетов. Аэродром охранялся четырьмя вражескими истребителями. Наши истребители завязали воздушный бой с немецкими истребителями и отвлекли их в сторону от аэродрома. Тем временем наши штурмовики на бреющем полете атаковали немецкие самолеты, находившиеся на земле. Сожжено 12 и повреждено 9 машин противника.

* * *

У убитого немецкого обер-ефрейтора Хойнека найдено неотправленное письмо на родину. В нем он писал: «Ты не можешь себе представить, что происходит при атаках в лесу. За неделю нашу роту уничтожили, осталось в живых только 10 человек. Никого из товарищей уже нет. Все либо убиты, либо ранены. Сейчас греет солнце, и на дворе тает. Все покрыто водой. Мы находимся посредине большого болота. Сидим и ждем, что будет дальше, так как с такой кучкой людей воевать больше нельзя. Хотя бы скорей конец, лишь бы выбраться отсюда».

* * *

В селе Грузино, Ленинградской области, обнаружены трупы 7 красноармейцев, зверски замученных гитлеровцами. Местные жители рассказали, что немцы привязали раненых пленных красноармейцев к изгороди, подвергли их жестоким истязаниям, а потом закололи штыками.

ЗА РУБЕЖОМ

МОРСКОЕ СРАЖЕНИЕ В КОРАЛЛОВОМ МОРЕ

НЬЮ-ЙОРК, 9 мая (ТАСС). В коммюнике морского министерства США сообщается, что бой между военно-морскими силами союзников и японским флотом начался 4 мая в Коралловом море к югу от архипелага Бисмарка. Как уже сообщалось, полагают, что в этом бою японцы потеряли один авианосец, один тяжелый крейсер, один легкий крейсер, два эсминца, четыре канонерки, два транспортных или грузовых судна; причинены повреждения: одному авианосцу, одному тяжелому крейсеру, одному гидроавианосцу, двум транспортам или грузовым судам.

Попытки японских эсминцев спасти свои авианосцы закончились неудачей. Японские моряки были вынуждены броситься в море с объятых огнем и окутанных дымом кораблей.

ЛОНДОН, 9 мая (ТАСС). Как сообщает агентство Рейтер, 4 мая американские пикирующие бомбардировщики перехватили крупные соединения японских военно-морских сил. Потоплено два крупных авианосца, по крайней мере, один крейсер, семь эсминцев; многие корабли серьезно повреждены. Бой прекратился.

ТОКИО, 9 мая (ТАСС). Как официально сообщалось, японский военно-морской флот, действующий в районе Новой Гвинеи, в сражении с объединенным флотом Англии и Америки 7 и 8 мая потопил один американский линкор и два американских авианосца. Серьезно повреждены: один английский крейсер и один английский линкор.

В коммюнике японского командования сообщается, что японцы потеряли лишь один небольшой авианосец. Потери японской авиации составляют 31 самолет.

ЛОНДОН, 9 мая (ТАСС). Штаб объединенного командования союзников в юго-западной части Тихого океана опубликовал официальное заявление, в котором указывается, что заявление японцев о нанесенных морским силам союзников потерях является фантастическим. Потери союзников значительно меньше. Подробные данные о них не могут быть опубликованы, так как это явилось бы ценной информацией для противника.

ВООРУЖЕННЫЕ СИЛЫ СВОБОДНОЙ ФРАНЦИИ

ЛОНДОН, 9 мая (ТАСС). Как передает английское министерство информации, французский офицер, сторонник движения генерала де Голля, заявил, что Свободная Франция располагает 50 военными кораблями. В момент подписания перемирия между Францией и Германией к Свободной Франции перешли торговые суда общим тоннажем в 700 тысяч тонн. С этого времени торговый флот Свободной Франции потерял суда общим тоннажем в 110 тысяч тонн.

Авиация Свободной Франции насчитывает 3 тысячи летчиков, большое количество бомбардировщиков и истребителей.

Хотя с каждым днем французам становится все труднее и труднее покидать Францию и присоединяться к де Голлю, тем не менее многим французским летчикам удалось захватить с французских аэродромов немецкие самолеты, а один французский летчик захватил самолет, принадлежавший итальянской комиссии по перемирию, и перелетел в Англию. Сотням французов удалось пересечь на лодках Ла-Манш.

ВЫСТУПЛЕНИЕ ИДЕНА

ЛОНДОН, 9 мая (ТАСС). Как передает агентство Рейтер, вчера в Эдинбурге выступил министр иностранных дел Иден. Он коснулся в своей речи обманчивых надежд Гитлера на то, что в Англии найдутся люди, которые готовы заключить с ним мир. «Почти год тому назад, — сказал Иден, — мы были свидетелями из ряда вон выходящего события, когда заместитель Гитлера, некто Гесс, неожиданно спустился с воздуха в прекрасной Шотландии. Возможно, что он питал обманчивые надежды, как Гитлер. Когда же эти руководители поймут, что миллионы людей в Англии и Британской империи, а также во всех объединенных странах единодушны в своей решимости не иметь никаких дел с Гитлером и с национал-социалистами? Наш народ не одурачен фашистской пропагандой. Он принял решение по своей свободной воле».

Указывая, что речь Гитлера прозвучала, как предвестник гибели «нового порядка», Иден остановился на задачах организации мира после победы над гитлеровской Германией. Иден указал, что объединенные нации должны создать такой порядок, при котором невозможны будут агрессия и недобрососедская политика, невозможны будут разбой на больших дорогах и успешное применение гангстеровских методов. «Мы должны, — продолжал Иден, — стремиться к такому положению, при котором четыре великих мировых державы — Британская империя, США, СССР и Китай — будут вместе поддерживать такую мирную систему».

Иден охарактеризовал операции английских войск на Мадагаскаре, как «вполне удавшиеся» и добавил: «Значение этих операций очевидно само по себе. Диего Суарес является одним из лучших портов в Индийском океане. Он был превращен в военно-морскую базу и в руках держав оси явился бы очень серьезной угрозой не только для Южной Африки и английских владений в Восточной Африке, но и для наших коммуникаций с Австралией, Новой Зеландией, Индией и Средним Востоком».

Иден заявил далее, что, согласно полученным им из Лондона сведениям, первоначально указанная цифра английских потерь на Мадагаскаре должна быть изменена в свете последней информации, и он счастлив сообщить, что вместо тысячи человек, общие потери составляют лишь около половины этой цифры.

Медицинская помощь американской общественности Советскому Союзу

НЬЮ-ЙОРК, 9 мая (ТАСС). «Комитет по оказанию медицинской помощи Советскому Союзу» начал кампанию по сбору шести миллионов долларов на закупку медицинского оборудования и медикаментов для Советского Союза. В связи с открытием кампании, в Нью-Йорке состоялся обед, на котором присутствовало 700 человек — видные общественные деятели Америки.

На обеде выступил с речью бывший посол США в СССР Дэвис.

Подчеркнув, что, несмотря на ослабление гитлеровской Германии, предстоят еще серьезные бои за разгром фашистских полчищ, Дэвис заявил: «Советское правительство, армия и народ Советского Союза борются за свой кров, свою свободу, а также за кров и свободу всех свободолюбивых народов. Красная Армия является оплотом нашей цивилизации. Вот почему мы находимся в долгу у Советского правительства, у советского народа».

В заключение Дэвис призвал присутствующих к активному участию в сборе средств в фонд медицинской помощи СССР. Он сообщил, что общая сумма пожертвований в фонд «Комитета по оказанию медицинской помощи Советскому Союзу» до настоящего времени составила 1.400.000 долларов.

Среди присутствующих на обеде было собрано в фонд «Комитета по оказанию медицинской помощи Советскому Союзу» 40.000 долларов.

На обеде выступил также председатель «Комитета по оказанию медицинской помощи Советскому Союзу» профессор Картер.

Антигерманские демонстрации в Люксембурге

ЛОНДОН, 10 мая (ТАСС). Люксембургская газета «Национальблатт» сообщает, что в Люксембурге во время реквизиции гитлеровцами лошадей у населения произошли политические антигерманские демонстрации. Демонстранты пели патриотические песни и выкрикивали антигерманские лозунги. Газета указывает, что демонстрации были очень многолюдными. Жители выходили из домов и присоединялись к демонстрантам. Произведены многочисленные аресты. Та же газета сообщает, что житель Люксембурга Фогт приговорен к тюремному заключению за то, что он ответил на гитлеровское приветствие возгласом «Хайль Москау!» («Да здравствует Москва!») Газета указывает, что такие случаи далеко не единичны.

Прибытие в Париж гестаповских палачей

НЬЮ-ЙОРК, 10 мая (ТАСС). Как сообщает корреспондент агентства Юнайтед Пресс из Виши, прибывший во Францию Гейдрих привез с собою в Париж отборную бригаду гитлеровских штурмовых отрядов под командованием генерала Оберг. Генералу Оберг и его отрядам поручены охрана казарм и учреждений немецких оккупационных войск во Франции, проведение в жизнь репрессивных мер по отношению к французскому населению и общий контроль над всей германской полицией в оккупированной зоне Франции. Ему в помощь выделен начальник инспекции гестапо Кнохен.

ПОПРАВКА

Во вчерашнем номере газеты «Красный Черноморец» в отчете о вручении орденов и медалей, в числе получивших ордена ошибочно был указан младший командир Ф. Ф. Шрамко. На самом деле, товарищу Шрамко, награжденному орденом Ленина, орден еще не вручен.

На виновника допущенной ошибки—работника редакции тов. Красовского, наложено строгое взыскание.

Ответственный редактор С. ЗЕНУШКИН.

Адрес редакции: Черноморский флот, военно-морское почтовое отделение 1007, почтовый ящик 39.

ГМ 35131.